ASSOCIACIÓ CATALANA
DE COMUNICACIÓ CIENTÍFICA

# MEMÒRIA D'ACTIVITATS

# 2015

## SUMARI

1. Presentació
   1.1. Estructura
   1.2. Objectius

2. Comitès, organitzacions, subvencions i entitats col·laboradores
   2.1. Comitès i organitzacions
   2.2. Entitats col·laboradores
   2.3. Subvencions i ajuts 2015
   2.4. Projectes amb les entitats col·laboradores

3. Publicacions
   3.1. Publicacions de l'ACCC
   3.2. Publicació de materials de difusió

4. Serveis digitals de l'ACCC
   4.1. El web de la Ciència i del Medi Ambient
   4.2. Llista de distribució de l'ACCC
   4.3. L'ACCC a les xarxes socials: Facebook, Twitter i LinkedIn

5. Activitats de l'ACCC de 2015

6. Els audiovisuals de l'ACCC

# 1. PRESENTACIÓ

L'Associació Catalana de Comunicació Científica (ACCC) té el seu origen l'any 1990, quan es constitueix com a associació sense ànim de lucre i entitat professional, a partir de la iniciativa de periodistes, comunicadors i científics interessats en la divulgació de la ciència. Des de llavors i fins al dia d'avui, s'ha consolidat com a associació que agrupa comunicadors científics, periodistes especialitzats, científics, divulgadors i editors amb interès en la comunicació social de la ciència, la tecnologia, la medicina i el medi ambient.

L'Associació s'adreça especialment a aquells professionals de l'àmbit cultural i lingüístic català, així com a les entitats, institucions i empreses que tinguin la seu a Catalunya. Actualment l'ACCC té 232 membres, repartits a parts iguals entre professionals de la comunicació i professionals de la ciència. Des de la seva fundació, han presidit l'ACCC Vladimir de Semir, Luís Ángel Fernández Hermana, Joaquim Elcacho, Mercè Piqueras i actualment Cristina Ribas.

L'ACCC té la seu al Col·legi de Periodistes de Catalunya (CPC), del qual una part significativa dels seus membres en són socis i on l'ACCC porta a terme la majoria dels seus actes.

## 1.1. Estructura

L'ACCC s'organitza al voltant de l'Assemblea General, òrgan sobirà que es reuneix un cop l'any i a la qual poden assistir tots els socis i sòcies amb veu i vot. Els membres de la **Junta directiva**, l'òrgan que gestiona l'Associació, es reuneixen amb periodicitat mensual durant tot l'any. Els seus membres es renoven cada dos anys i són elegits pel vot directe dels associats. La junta està organitzada en vocalies, que atenen els diferents aspectes de la comunicació científica i les activitats de l'ACCC. A més, l'ACCC també inclou el Grup d'Informadors Ambientals: el GIA.

**El Grup d'Informadors Ambientals (GIA)** és un grup de treball de l'ACCC fundat el 1997 que pretén facilitar l'intercanvi d'opinions i punts de vista entre els seus membres, el conjunt de periodistes d'aquesta especialitat i els diferents col·lectius socials, experts, científics i polítics relacionats amb la gestió, l'estudi i la defensa de l'ambient.

**Composició de la Junta directiva, a partir de l'Assemblea de l'any 2015:**

| **Càrrec** | **Responsable** |
|---|---|
| Presidència | Cristina Ribas<br>Periodista i consultora, professora de periodisme a Internet (UPF). |
| Vicepresidència | Raül Toran<br>Físic. Comunicador científic. Responsable de Comunicació del CREAL, centre aliat d'ISGlobal. *Community manager* i gestor de projectes divulgatius. |
| Secretaria general | Rosa Martínez<br>Biòloga i redactora científica de la Unitat de Comunicació a la UB. |
| Tresoreria | Mercè Fernández<br>Periodista i responsable de Comunicació del CSIC a Catalunya, al Departament de premsa de UTT-CSIC Barcelona. |
| Vocalia Científica | Claudi Mans<br>Catedràtic emèrit de la Universitat de Barcelona i divulgador científic. |
| Vocalia d'Activitats | Octavi Planells<br>Comunicador científic. Responsable de l'agenda científica *buscaciencia.cat*. |
| Vocalia Web | Esther Marín<br>Comunicadora científica a l'Agència de Salut Pública de Barcelona. |
| Vocalia Audiovisual | Jaume Vilalta<br>Periodista científic a TV3. Director del programa *Quèquicom*. |
| Vocalia de Medi Ambient | Joaquim Elcacho<br>Expresident de l'ACCC. Periodista especialitzat en medi ambient, ciència i tecnologia. |
| Assessor de la Junta | Jaume Estruch.<br>Editor científic. |

| | |
|---|---|
| Secretaria tècnica i responsable de comunicació (UCC+i) | Rubén Permuy<br>Periodista especialitzat en comunicació científica. |

## 1.2. Objectius

L'Associació Catalana de Comunicació Científica té com a finalitats:

- Comunicar els temes científics, tecnològics, mèdics i ambientals d'actualitat i interès per al públic en general, i promoure la presència adequada d'aquest tipus d'informacions en els mitjans de comunicació, així com estimular la formació i dedicació dels periodistes i altres comunicadors en aquest camp.
- Vetllar per la independència i l'objectivitat dels continguts informatius i per la llibertat d'expressió en el camp de la comunicació científica.
- Facilitar el diàleg, les relacions i l'accés a les fonts informatives i promoure activitats de caràcter informatiu.
- Facilitar les reunions entre els seus socis i sòcies i les persones i entitats que tinguin coneixements o materials d'interès per a l'Associació.
- Promoure la relació entre els professionals de la comunicació i els professionals de la ciència.
- Promoure l'ús del català en l'àmbit de la comunicació científica.

Com a objectius complementaris, l'Associació es proposa:

- Facilitar la formació permanent dels associats.
- Incentivar el debat i l'autocrítica entre els comunicadors de la ciència.

El Grup d'Informació Ambiental, incorpora, a més, els següents objectius específics:

- Promoure la informació especialitzada en l'àmbit del medi ambient.
- Facilitar l'intercanvi d'opinions i punts de vista entre els membres de l'equip de treball, el conjunt de periodistes d'aquesta especialitat i els diferents col·lectius socials, experts, científics i polítics relacionats amb la gestió, l'estudi i la defensa de l'ambient.
- Contribuir a la formació professional dels periodistes dedicats a la informació ambiental i dels estudiants interessats en aquesta especialització.
- Treballar per al lliure exercici professional.
- Actuar en defensa de la total transparència i accessibilitat de les fonts informatives relacionades amb l'ambient.
- Respectar i fer respectar el codi deontològic aprovat per la professió periodística a Catalunya i totes aquelles conductes ètiques que facilitin la dignificació del treball professional en l'àrea especialitzada del medi ambient.

## 2. COMITÈS, ORGANITZACIONS, SUBVENCIONS I ENTITATS COL·LABORADORES

### 2.1. Comitès i organitzacions

L'ACCC és membre de les següents entitats internacionals:

- **Federació Mundial de Periodisme Científic (World Federation of Science Journalists, WFSJ)**. L'ACCC n'és membre des de 2005. La WFSJ promou les relacions internacionals entre professionals del periodisme científic, desenvolupa projectes de formació per a països de regions deprimides econòmicament, col·labora en la selecció de periodistes per participar com a observadors en campanyes de recerca internacional, i organitza cada tres anys un congrés de periodisme científic en la inscripció del qual els membres de les associacions integrades a la WFSJ gaudeixen d'un descompte especial i poden tenir accés a beques per assistir-hi.
  www.wfsj.org

- **Unió Europea d'Associacions de Periodistes Científics (European Union of Science Journalists Associations, EUSJA)**: Des de 2007, l'ACCC és membre d'aquesta institució integrada per associacions de 22 estats europeus i amb seu a Estrasburg. Una reforma dels estatuts de l'EUSJA, que només admetia una associació per estat –en el cas d'Espanya, era l'Asociación Española de Comunicación Científica (AECC)- va fer possible la incorporació també de l'ACCC. Els principals objectius de l'EUSJA són promoure la relació entre els professionals del periodisme científic i tecnològic i eliminar les barreres entre la comunitat científica internacional i la societat. Els membres de les societats que la integren poden tenir accés a beques per a viatges d'estudi i per participar en activitats relacionades amb el periodisme científic.
  www.eusja.org

- **Xarxa d'Unitats de Cultura Científica i Innovació (Red de Unidades de Cultura Científica e Innovación, UCC+i).** L'ACCC és membre de la Red UCC+i des del maig de 2010. Les UCC+i, segons indica la Fundación Española para la Ciencia y la Tecnología (FECYT), entitat que les gestiona, són «un dels principals agents en la difusió i divulgació de la ciència i la innovació a Espanya, i constitueixen un servei clau per millorar i incrementar la formació, la cultura i els coneixements científics dels ciutadans». La FECYT va aprovar al 2012 que l'ACCC continués dotada d'una Unitat de Cultura Científica i d'Innovació (UCC+i).
  www.comcired.es

- **Confederació Espanyola de Societats Científiques (Confederación Española de Sociedades Científicas, COSCE).** L'ACCC és membre de la COSCE des del maig de 2012. La confederació té com a objectius contribuir al desenvolupament científic i tecnològic del país; actuar com interlocutor qualificat i unificat, tant davant de la pròpia societat civil com davant el seus poders públics representatius en assumptes que afectin la ciència; promoure el paper de la ciència i contribuir a la seva difusió com un component necessari i imprescindible de la cultura. Més de 70 societats científiques formen aquesta entitat que representa més de 33.000 científics.
  www.cosce.org

L'ACCC participa en els següents comitès i organitzacions:

- **Comitè organitzador de la Setmana de la Ciència a Catalunya** que coordina la Fundació Institució Catalana de Suport a la Recerca (www.setmanaciencia.org).

- **Consell Català de Comunicació Científica** (C4). Entre els seus integrants, hi ha membres de la Junta directiva de l'ACCC. Cristina Ribas, presidenta de l'ACCC, és membre de la Comissió Permanent del C4 (www.cquatre.cat).

- **Cens d'entitats de foment de la llengua catalana**. Un total de 120 entitats formen part del Cens d'entitats de foment de la llengua catalana que va crear la Generalitat de Catalunya el 2002. Entre les associacions i fundacions que s'hi han incorporat enguany es troba l'ACCC, que va sol·licitar formar-ne part en la passada convocatòria. El Cens agrupa entitats que duen a terme activitats per fomentar la llengua catalana, dins del seu àmbit d'actuació. S'entén per foment de la llengua catalana la realització d'accions que promouen actituds positives envers el català o tendeixen a incrementar-ne el coneixement o l'ús entre la població en general o en col·lectius concrets (http://bit.ly/1lArOWv).

- **Plataforma per la Qualitat de l'Aire**. Entitat creada el 2015 i formada per una seixantena d'organitzacions per coordinar accions i propostes per aconseguir els canvis socials i polítics necessaris per impulsar les mesures estructurals per fer efectiu el dret a respirar un aire net (http://www.qualitatdelaire.org/).

- **Barcelona + sostenible**. Xarxa d'organitzacions que, amb la signatura del Compromís Ciutadà per la Sostenibilitat, assumeixen la seva coresponsabilitat en la construcció d'una Barcelona més sostenible i es comprometen a contribuir-hi, cadascuna des del seu àmbit (http://www.sostenibilitatbcn.cat/).

## 2.2. Entitats Col·laboradores

Els estatuts de l'ACCC preveuen la figura de l'Entitat Col·laboradora, que són institucions i empreses que contribueixen al manteniment de l'Associació, donant-li suport corporatiu i econòmic, mitjançant aportacions econòmiques anuals que fixa la Junta directiva.

**Entitats Col·laboradores l'any 2015:**

**Les Entitats Col·laboradores gaudeixen dels beneficis següents:**

- Fer constar la seva qualitat d'Entitat Col·laboradora de l'ACCC en les seves comunicacions.

- Rebre tota la informació ordinària i convocatòries corrents que la Junta Directiva dirigeix als associats.

- Assistir a l'Assemblea General Ordinària de l'ACCC, amb veu, però sense vot.

- Tenir accés preferencial, respecte d'altres entitats no col·laboradores, a l'hora de proposar, organitzar i patrocinar actes de l'ACCC.

- Constar públicament com a Entitat Col·laboradora en el butlletí digital de l'ACCC, que es distribueix a més de 400 particulars vinculats amb el món de la comunicació científica i es publica en el web de l'ACCC.

- Constar públicament com a Entitat Col·laboradora de l'ACCC a la pàgina de crèdits del «Web de la Ciència» de l'Associació.

- Constar en els anuncis de les activitats organitzades conjuntament.

- Publicar els avisos de les seves activitats i notes de premsa a la llista de distribució de l'ACCC, amb 1.034 inscrits al gener de 2016, professionals de la comunicació i la difusió científica, de salut, medi ambient i altres camps de la ciència en societat.

- Poder fer constar la seva qualitat d'Entitat Col·laboradora de l'ACCC en les seves comunicacions empresarials.

- Rebre assessorament tècnic per a tasques de comunicació científica.

- Rebre assessorament per contactar altres membres del món de la comunicació científica en medi ambient, salut, ciència i tecnologia.

## 2.3. Subvencions, ajuts i participació d'altres entitats associades a projectes

Durant el 2015 l'ACCC ha rebut les següents subvencions públiques per desenvolupar projectes de comunicació i divulgació científica:

- Un ajut de l'Institut de Cultura de l'Ajuntament de Barcelona per al nou portal d'agenda científica de Catalunya impulsat per l'ACCC www.buscaciencia.cat

- Un ajut de la Fundación Española para la Ciencia y la Tecnología y del Ministerio de Economía y Competitivitat per impulsar la tercera edició d'*Il·lustraciència*, el Premi Internacional d'Il·lustració Científica de l'ACCC.

## 2.4. Projectes amb les entitats col·laboradores

Durant el 2015, l'ACCC ha dut a terme els següents projectes de col·laboració amb les seves entitats col·laboradores:

S'ha continuat amb la gestió de continguts del blog de CosmoCaixa amb l'Obra Social "la Caixa". Es tracta d'un blog sobre les activitats de ciència, medi ambient i recerca impulsades per l'Obra Social "la Caixa", amb la col·laboració de l'ACCC:
http://blog.cosmocaixa.com/cosmocaixa

S'ha organitzat la primera i segona edició del Premi Internacional d'Il·lustració sobre les Grans Tendències del Futur, Il·lustraFuturs, iniciativa organitzada per l'Associació Catalana de Comunicació Científica (ACCC) -a través d'Il·lustraciència- i l'Obra Social "la Caixa". Van presentar-se més de 100 obres presentades a concurs a ambdues edicions. Les 15 obres seleccionades es van exposar en "Experiment any 2100. Què ens espera a la Terra del futur", que es va poder visitar del 15 de març de 2015 al 24 de gener de 2016.
http://illustrafuturs.info

## 3. PUBLICACIONS

### 3.1. Publicacions pròpies

**Notícies de l'ACCC**

Al llarg de l'any 2015, l'ACCC ha publicat onze números d'un butlletí electrònic amb notícies de les seves activitats i dels seus socis.

El butlletí es pot consultar a l'enllaç: http://www.accc.cat/index/pg.40.517.html

Notícies ACCC Número 102 desembre 2015

L'ACCC és membre de:

- World Federation of Science Journalists
- European Union of Science Journalists' Associations
- Confederación de Sociedades Científicas de España
- Xarxa d'Unitats de Cultura Científica i Innovació
- Grup d'entitats de foment de la llengua catalana de la Generalitat de Catalunya
- Xarxa Barcelona - Sostenible

**Vuit milions de tones de plàstic al mar cada any**

**La Societat Catalana de Biologia organitza la jornada: «Els residus de les ciutats»**

R. Fernuy (ACCC). «El plàstic forma part ja de la cadena tròfica.» Amb aquesta afirmació, Anna Sánchez Vidal, investigadora del grup de Geociències Marines de la Universitat de Barcelona (UB), va posar sobre la taula el passat 14 de desembre a l'Institut d'Estudis Catalans (IEC) un dels greus problemes derivats dels residus que generem. Sánchez va mostrar una sèrie de fotografies amb les quals es confirmava que el plàncton del Mediterrani arriba a ingerir fragments de plàstics que suren a les nostres aigües i que més tard passen als peixos que s'alimenten d'aquests microscòpics éssers vius.

Com a mostra, el 2010 es calcula que almenys 8 milions de tones de plàstics es van llançar als mars i oceans del nostre planeta. Aquest problema augmenta, segons confirma Anna Sánchez, per la fragmentació d'aquests materials -en molts casos no biodegradables- i perquè en les zones fredes de la Terra «passen a formar part del gel, sent alliberats i escampats amb un desglaç més gran de l'habitual a causa del canvi climàtic».

*Anna Sánchez a la taula de ponents a la dreta de la imatge (foto: ACCC)*

L'acumulació de plàstic en el mar a ser potser la més destacada de les problemàtiques mostrades en la passada jornada de Santa Llúcia, coorganitzada anualment per la Societat Catalana de Biologia amb la col·laboració de l'Associació Catalana de Comunicació Científica i dirigida a periodistes i públic en general amb interès en la temàtica per analitzar, de la mà d'experts, un tema científic d'actualitat. A la cita es va tractar la situació i evolució de la gestió dels residus urbans a Catalunya. Francesc Giró -ajudant de direcció de l'Agència de Residus de Catalunya adscrita al Departament de Territori i Sostenibilitat de la Generalitat de Catalunya- va exposar quina és la situació actual de la gestió de residus a Catalunya tot partint de la base que «a Europa en general el consum de recursos supera la disponibilitat local, amb l'impacte ecològic que això representa». «Què passa quan un producte acaba la seva vida útil? Hem de passar d'un model d'economia lineal -on no hi ha reutilització- a un de circular, per minimitzar els residus on destaca la reducció, la reutilització i el reciclatge», va indicar Giró. El tècnic del Departament va presentar una detallada sèrie de dades sobre els residus produïts i processats a Catalunya a partir del Programa General de Prevenció i Gestió de Residus i Recursos de Catalunya (PRECAT), que té, entre altres horitzons, aconseguir que el 2020 tots els residus arribin correctament classificats al dipòsit d'escombraries. Entre altres dades, Giró va assenyalar que, en pes, pràcticament el 50% dels nostres residus són biodegradables i que anualment produïm uns 51 kg de residus orgànics per habitant. Sobre la distribució dels residus en funció dels contenidors de recollida selectiva, Giró va apuntar que el 37% és orgànic, l'11% és paper, el 9% envasos, el 8% vidre i el restant 35% són un altre tipus de deixalles. Giró va reflexionar que potser seria interessant que el ciutadà pogués veure un rebut amb el detall que suposa el cost que se li atribueix de la gestió dels residus (a manera de factura de l'aigua o de l'electricitat).

Josep M. Casas i Sabata, catedràtic i director del Màster en Gestió Ambiental de la Universitat Politècnica de Catalunya (UPC), va afegir

ACCC - Rambla de Catalunya 10, 1r - 08007 Barcelona - T. 934 121 111 - www.accc.cat
secretaria-tecnica@accc.cat
Pàgina 1

Imatge 1. Exemple de butlletí (número 102)

**Papers de Comunicació Científica**

Fins al 2009, la principal publicació de l'ACCC va ser la revista ***Papers de comunicació Científica de l'ACCC.*** El primer número es va publicar el juliol-agost del 1996 i fins el 2009 se'n van fer 44 números. Al 2008 es va publicar un número especial sobre la presència i el tractament del canvi climàtic en els mitjans de comunicació. L'edició electrònica està disponible en format pdf al web de l'ACCC: http://www.accc.cat/index/pg/40/466. Actualment, en comptes d'aquesta revista es publica el butlletí electrònic, que permet més agilitat informativa.

### 3.2. Publicació del material de difusió

**Punt de llibre de l'ACCC:** L'ACCC disposa de punts de llibre dissenyats com a material compacte informatiu d'interès pràctic.

**Tríptics de l'ACCC:** L'ACCC també disposa d'un tríptic com a material de difusió que explica què representa l'ACCC i que conté la butlleta d'inscripció de socis. Es renova anualment per incorporar-hi els logotips de les noves entitats col·laboradores.

Imatge 2. Tríptic de l'ACCC, cares exteriors.

Imatge 3. Tríptic de l'ACCC, cares interiors.

## 4. SERVEIS DIGITALS DE L'ACCC

### 4.1. El web de la ciència i el medi ambient: www.accc.cat

A partir del 2002, la Junta disposa d'una vocalia específica per al web. Des del 2010, l'ACCC ha actualitzat el disseny del web i ha afegit les aplicacions web 2.0 de la seva pàgina a Facebook, Twitter, la seva llista de distribució de correu electrònic i RSS a altres webs i blogs de ciència d'interès.

Els principals serveis i informació que ofereix el web de l'ACCC al seu espai web són:

- Presentació de l'Associació Catalana de Comunicació Científica.
- Versió digital de les publicacions de l'ACCC: això permet que estiguin disponibles encara que s'hagin exhaurit.
- Memòries anuals de l'ACCC.
- Articles guanyadors de les diferents edicions del premi Joan Oró a la Divulgació de la Recerca Científica (tots els articles premiats i accèssit des de la primera edició).
- Agenda de les reunions, conferències, trobades i altres activitats relacionades amb la ciència i la comunicació científica.
- Cròniques d'activitats organitzades per l'ACCC o en les quals ha participat.
- Accés a la llista de distribució de l'ACCC.
- Vídeos de les activitats de l'ACCC.
- Enllaços d'interès en comunicació i divulgació científica.
- Sindicació de blogs dels socis i sòcies.
- Accés als perfils de Facebook, Twitter i LinkedIn de l'ACCC.
- Accés a documents i enllaços d'interès.

Durant el 2015 s'ha impulsat:

- Increment de continguts.
- Increment del vídeos propis.

Imatge 4. Vista de la portada del web http://www.accc.cat/

## 4.2. Llista de distribució de l'ACCC

L'ACCC té una llista de distribució per correu electrònic a la qual estan subscrits molts socis i sòcies, i altres professionals de la ciència i la comunicació científica. La inscripció és oberta a tothom que tingui interès per la comunicació de la ciència.

El nombre de membres de la llista a 31 de desembre de 2015 era de 1.034, fet que suposa un augment del 4,86% en relació al nombre de membres reflectits a la memòria anual anterior.

La funció principal de la llista és servir de mitjà de comunicació i de debat professional ràpid i eficaç, que permeti emetre comunicats de premsa i anuncis d'activitats de diverses institucions, alhora que actua com a fòrum de debat sobre temes diversos relacionats amb la ciència i la comunicació científica.

Algunes publicacions i programes de ràdio o televisió habitualment envien a la llista per avançat el resum dels seus productes de comunicació científica. També hi arriben les notes de premsa de centres de recerca (públics i privats), universitats, societats científiques, acadèmies o parcs científics, i centres de divulgació com ara museus o associacions.

Durant el 2015, es van enviar a la llista 2.494 correus electrònics.

Tota la informació per subscriure's a la llista es pot trobar a l'adreça:
http://www.accc.cat/index/pg/44/477

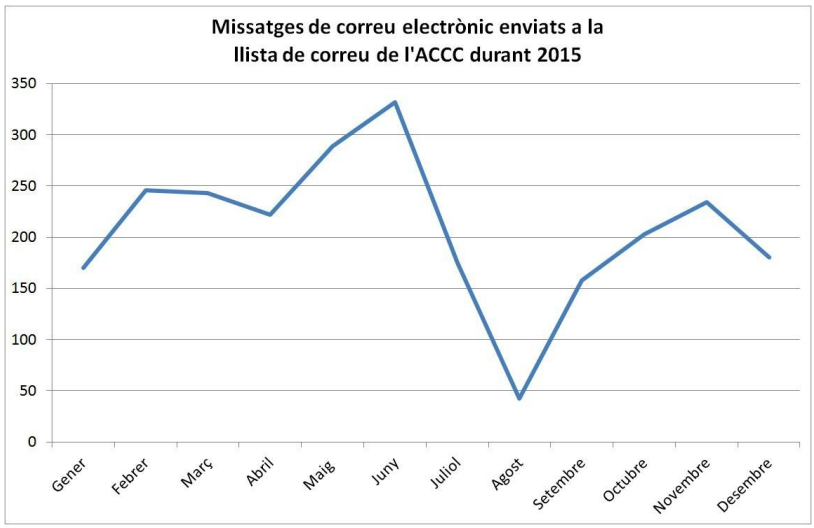

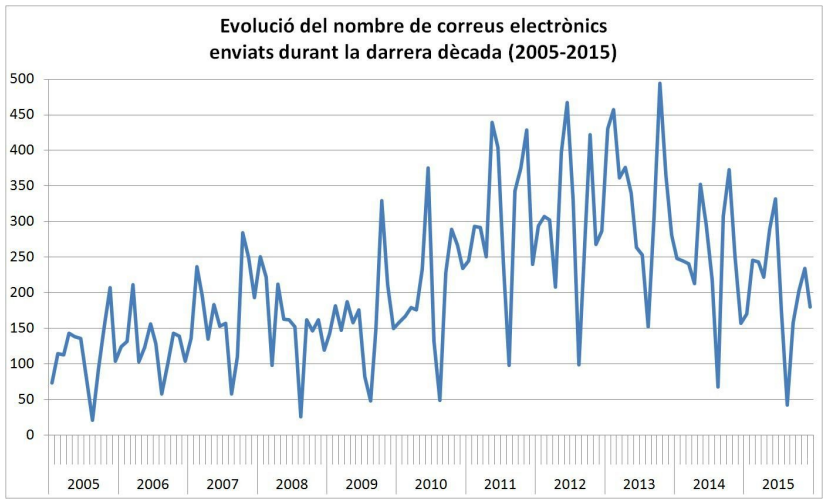


Imatge 5. Missatges enviats el 2015 i evolució durant els últims 10 anys.

A més, s'ha de destacar que, essent l'ACCC membre de l'EUSJA, els membres de l'ACCC poden subscriure's a la seva llista de distribució, exclusiva per als socis de les entitats membres d'EUSJA.

## 4.3. L'ACCC a les xarxes socials: Facebook, Twitter i LinkedIn

L'Associació disposa, a data 13 d'abril de 2016, d'un perfil Facebook, amb més de 1.500 "m'agrada", un perfil Twitter, amb 6.600 seguidors, i un perfil a la xarxa professional LinkedIn, amb 573 membres.

L'aposta per aquestes eines és un pas cap a la consolidació de l'Associació en la comunicació 2.0.

Imatge 6. Perfil de l'ACCC a Twitter.

## 5. ACTIVITATS 2015

L'ACCC promou o participa en l'organització d'actes per al públic en general i de trobades específiques per tal d'acostar i relacionar els professionals de diferents sectors al voltant de la comunicació científica. A més de la celebració de la **XXII Assemblea Ordinària de l'ACCC** el mes d'abril, les activitats que s'han dut a terme durant l'any 2015 han estat:

### 5.1. Activitats Generals

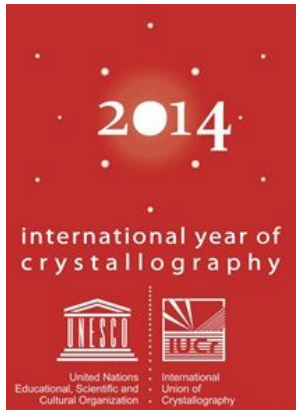


El 2014 va ser l'Any Internacional de la Cristal·lografia (imatge: iycr2014.org)

**[Exposició]**
08/01 al 02/02 **Viatge al cristall**
L'exposició itinerant *Viatge al cristall* endinsava als visitants en una expedició cap al descobriment de la matèria, un viatge a través del temps cap als començaments de la cristal·lografia. A través de 16 panells, *Viatge al cristall,* inaugurada el novembre de 2014 a la Universitat de Barcelona (UB) en commemoració de l'Any Internacional de la Cristal·lografia, declarat per a 2014 per l'Assemblea General de les Nacions Unides, busca difondre el coneixement d'aquesta ciència entre el públic no especialista.

Més informació: http://bit.ly/1s4I0pl

Cartell de la mostra (imatge: accc.cat)

**[Exposició]**
17/02 al 20/03 **Il·lustració científica al barri de la Sagrada Família**
L'ACCC va exposar obres de la 2a edició d'*Il·lustraciència*, premi internacional d'il·lustració científica impulsat per l'associació, i va organitzar un taller sobre il·lustració científica a l'Aula ambiental del barri barceloní de la Sagrada Família. http://bit.ly/1Q2hdod

**[Il·lustració]**

13/02 **"Il·lustrafuturs", il·lustracions futuristes per imaginar la Terra l'any 2100**

L'organització del concurs va fer públiques les obres guanyadores del Premi Internacional d'Il·lustració sobre les Grans Tendències del Futur, a les quals s'havia de respondre a través de l'art del dibuix. La primera edició d'*Il·lustraFuturs*, una iniciativa organitzada per l'ACCC, a través d'*Il·lustraciència*, i l'Obra Social "la Caixa", va finalitzar amb 103 obres presentades a concurs que van ser difoses per les xarxes socials i que es poden visualitzar al perfil de Pinterest de la iniciativa.

Més informació: http://bit.ly/1L3soI6

Il·lustració: *Primer vuelo*, de Sergio Cases Gorbe (Espanya), una de les tres obres guanyadores de la primera edició d' *Il·lustraFuturs*

**[Il·lustració]**

23/02 **Taller d'il·lustració botànica a l'Aula Ambiental de la Sagrada Família**

L'Aula Ambiental de la Sagrada Família va acollir un taller pràctic d'introducció a la il·lustració botànica destinat al públic general, amants del dibuix, que desitgin aprofundir en el seu coneixement teòric i pràctic. El taller, cofinançat per l'Ajuntament de Barcelona, la Fundación Española para la Ciencia y la Tecnología (FECYT) i el Ministerio de Economía i Competitividad, va proporcionar nocions bàsiques sobre el dibuix naturalista i com endinsar-se en el fascinant món de l'observació i la representació de la natura.

Més informació: http://bit.ly/1w34ROE

Moment del taller (foto: Miquel Baidal)

**[Concurs]**

20/03 **Semifinal de FameLab a Barcelona**

Cristina Ribas, presidenta de l'ACCC, va participar com a jurat a la semifinal espanyola de *FameLab*, el concurs internacional de monòlegs científics que a l'Estat coordina la Fundación Española para la Ciencia y la Tecnología (FECYT). Aquesta semifinal es va dur a terme el 20 de març al Teatre Poliorama de Barcelona.

L'edició espanyola de *FameLab* es va celebrar per primera vegada el 2013. El matemàtic Eduardo Sáenz de Cabezón i el biòleg Ricardo Moure van resultar guanyadors en la primera i segona edició, respectivament, amb els seus monòlegs sobre teoremes i obesitat. Tots dos es van classificar també en les semifinals internacionals i van disputar la final dels 10 millors monologuistes del Cheltenham Science Festival.

Participants i jurat –Cristina Ribas, primera per la dreta– al Poliorama (foto: agenciasinc.es)

*FameLab* a Espanya està organitzat per FECYT i el British Council i compta amb la col·laboració de l'Obra Social "la Caixa", entitats que van seleccionar els 12 finalistes d'entre 74 candidats. *FameLab* va néixer el 2005 gràcies a una idea original del Festival de Cheltenham amb l'objectiu de fomentar la divulgació de la ciència identificant, formant i donant a conèixer nous talents de la ciència a través d'un format innovador: el monòleg científic.

Des de 2007, gràcies a l'associació amb el British Council, el certamen se celebra a més de 25 països d'Europa, Àsia, Àfrica i Amèrica del Nord. Són ja més de 5.000 investigadors de tot el món els que han participat en alguna de les seves edicions.

Més informació: http://bit.ly/1OFobuw

**[Presentació]**

24/03 **Naixement de la "Plataforma per la Qualitat de l'Aire"**

L'ACCC va participar en la presentació de la Plataforma per la Qualitat de l'Aire en una roda de premsa feta al Col·legi de Periodistes de Cataluya. El manifest de la plataforma proposava un programa de govern amb 24 punts que tenen com a objectiu la reducció de la contaminació atmosfèrica.

La Plataforma per la Qualitat de l'Aire va néixer de la iniciativa de diverses organitzacions d'àmbits diferents: veïnals, socials, ecologistes, científiques, d'afectats i ONG; amb la voluntat de provocar accions que portin a la millora de la qualitat de l'aire que respirem. El seu manifest fundacional planteja 24 propostes, dividides en quatre blocs, amb la finalitat que es converteixi en un programa de govern dirigit a reduir la contaminació atmosfèrica.

Cristina Ribas, segona per la dreta, va presentar l'acte (foto: Octavi Planells)

Més informació: http://bit.ly/1by0Qyb

**[Il·lustració]**

25/03 **Lliurament dels premis "Il·lustrafuturs" a CosmoCaixa**

El 21 de març va tenir lloc a CosmoCaixa el lliurament de premis de la primera edició d'*Il·lustrafuturs*, premi internacional d'il·lustracions sobre grans tendències del futur. Aquest acte va ser organitzat per les entitats responsables del premi: l'Àrea de Ciència i Medi Ambient de l'Obra Social "la Caixa" i l'ACCC. Els tres guanyadors van ser Sergio Cases Gorbe (Madrid), amb *Primer vuelo*, Andrés Vidal Alarcón (València), amb *Un mundo de baja energía y en constante reciclaje* i Mikel Acilu Amescua (Vitòria-Gasteiz), amb *Plano urbano Barcelona 2100*.

Els guanyadors juntament amb membres de l'organització (foto: Raül Toran)

Més informació: http://bit.ly/1BMrBni

**[Il·lustració]**

11/04 **Primera Jornada de "Concept Art" a CosmoCaixa**

L'11 d'abril va tenir lloc a CosmoCaixa, en col·laboració amb *Il·lustraciència*, iniciativa de l'Associació Catalana de Comunicació Científica (ACCC), i l'Escola Joso, centre docent especialitzat en l'ensenyament del còmic i la il·lustració, la primera jornada sobre *Concept art* impartida pel professor Santi Casas, en el marc de l'exposició *Experiment any 2100. Què ens espera a la Terra del futur?*.

Imatge: un dels personatges creats per un dels assistents a la sessió (foto: Miquel Baidal)

La participació a la jornada era un dels premis de la primera edició del premi internacional *Il·lustrafuturs*, organitzat per l'Àrea de Ciència i Medi Ambient de l'Obra Social "la Caixa" i l'ACCC.

Més informació: http://bit.ly/1HosppO

**[Exposició]**

15/04 al 17/05 **Exposició de la segona edició d'"Il·lustraciència" a Salamanca i Madrid**

Una selecció d'il·lustracions del premi internacional de l'ACCC es van mostrar a la degana de les universitats espanyoles a la Sala de Exposiciones del Patio de Escuelas Menores de la Universidad de Salamanca (USAL), produïda per l'Espacio de Cultura Científica de la mateixa universitat. L'exposició també va anar al Museo Nacional de Ciencias Naturales (MNCN-CSIC) a Madrid.

Més informació:
http://bit.ly/1yvfxMM i http://bit.ly/1I4xGjm

**[Jornades]**

16/04 **2a Jornada de Finançament de la Ciència i la Innovació Social**

La segona *Jornada de Finançament de la Ciència i la Innovació Social* es va celebrar Cerdanyola del Vallès. Enguany, l'esdeveniment portava per títol *Millors pràctiques en el finançament de la ciència i el treball col·laboratiu* i comptava amb el suport de l'ACCC amb la participació de Cristina Ribas, presidenta de l'associació, i Octavi Planells, membre de la seva junta.

Cristina Ribas, primera per la dreta, moderant una taula rodona a la jornada (foto: FCIS)

Més informació: http://bit.ly/1Gx9k5r

**[Il·lustració]**

21/04 **Secció d'il·lustració científica i naturalista permanent a Barcelona**

La Biblioteca Sagrada Família - Josep M. Ainaud de Lasarte i l'ACCC, a través de la iniciativa *Il·lustraciència*, van crear el centre d'interès d'il·lustració científica i naturalista a la tercera planta de la biblioteca de Barcelona especialitzada en ciència situada al Carrer de Provença 480.

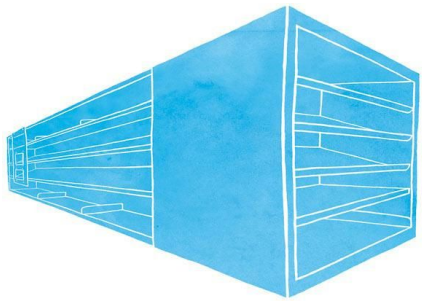

Il·lustració *Centre d'interès d'il·lustració científica i naturalista* (autor: Enrique Molina)

La creació d'una àrea especialitzada en il·lustració naturalista i científica compta amb el suport de la Fundación Española para la Ciencia y la Tecnología (FECYT) i del Ministerio de Economía y Competitividad. L'objectiu d'aquesta secció és apropar la ciència a través de la il·lustració i es basa en un fons bibliogràfic que anirà creixent amb nous documents.

Més informació: http://bit.ly/1J6ZfNK

**[Trobada]**

29/04 **XXII Assemblea Ordinària de l'ACCC**

Celebració de l'assemblea anual de l'ACCC per fer balanç del 2014 i marcar objectius pel 2015. Es va parlar de la situació actual del periodisme científic, de com podem trobar finançament per a projectes de divulgació científica, quin és el paper d'entitats com l'European Union of Science Journalists' Associations (EUSJA) i què és i com funciona el portal *Buscaciència*, entre altres.

D'esquerra a dreta, Mercè Fernández –tresorera-, Cristina Ribas –presidenta– i Raül Toran –vicepresident– a l'assemblea celebrada al Col·legi de Periodistes de Catalunya (foto: ACCC)

Més informació: http://bit.ly/1cTkzcs

**[Conferència]**

04/05 **Presentació del projecte "Km2 del Poblenou (CitizenSqKm)"**

Presentació d'un mapa de Poblenou amb un cens dels seus espais i aspectes fet per la ciutadania del **projecte *Km2 del Poblenou (CitizenSqKm)*, un experiment educatiu, periodístic i de participació ciutadana al barri barceloní** del Poblenou, a càrrec de Narcís Vives, de l'empresa Itinerarium, especialitzada en el desenvolupament d'aplicacions de geolocalització, i Mònica Garriga, d'IGOPnet - l'àrea d'Internet, Política i Comuns de l'Institut de Govern i Polítiques Públiques (IGOP) de la

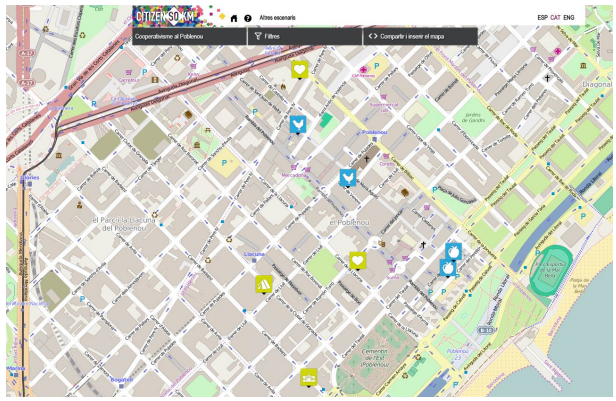


Un dels mapes de la iniciativa (imatge: blog.citizensqkm.net)

Universitat Autònoma de Barcelona (UAB)-, amb el suport de l'ACCC.

Més informació: http://bit.ly/1OGr0ey

**[Taller]**
15/05 **Visualització de dades**
El 15 de maig es va fer a l'Agència de Qualitat i Avaluació Sanitàries de Catalunya (AQuAS), un taller sobre visualització de dades dirigit a especialistes sanitaris i a periodistes científics. El taller estava coorganitzat per AQuAS i l'ACCC.

Agència de Qualitat i Avaluació Sanitàries de Catalunya

Més informació: http://bit.ly/1PZiyHG

**[Trobades]**
Des del 17/05 **"Esmorzars de Ciència al 7 Portes"**
Són esmorzars de forquilla acompanyats per una tertúlia a càrrec d'investigadors capdavanters en el seu camp de recerca, els quals aborden temes científics d'impacte i d'actualitat. Els *Esmorzars de Ciència* al 7 Portes tenen un preu de 25 euros per persona, però l'ACCC sorteja entrades entre els seus membres. En aquestes sessions, el restaurant obre les portes als assistents a les 9 del matí per començar l'esmorzar de forquilla, a les 10 s'inicia el monòleg introductori a càrrec de The Big Van Theory, d'una durada d'un quart d'hora, i acte seguit comença la tertúlia a càrrec dels experts i el moderador. Al final de la tertúlia s'inicia un debat amb el públic que, si s'escau, es pot allargar fins al migdia. Al llarg del 2015 hi van tenir lloc les següents sessions:

- El 17/05, *Neurociència i política: com determinem el nostre vot?*, a càrrec d'Adolf Tobeña, catedràtic de Psiquiatria i Psicologia Mèdica de la Universitat Autònoma de Barcelona, i Francesc Pallarés, catedràtic de Ciències Polítiques i Socials de la Universitat Pompeu Fabra.
- El 04/10, *Analitzant la violència. El costat fosc del comportament humà*, amb José Manuel Tortosa, cap de la secció d'Histopatologia Forense de l'Institut de Medicina Legal de Catalunya, i Antonio Andrés Pueyo, del Departament de Personalitat, Avaluació i Tractament Psicològic de la Facultat de Psicologia de la Universitat de Barcelona.
- El 01/11, *Humans, posthumans o +humans? Les noves relacions home-tecnologia*, amb Miquel Àngel Serra, del Laboratori de Neurofarmacologia de la Universitat Pompeu Fabra, i Albert Cortina, advocat i urbanista.
- El 13/12, *La revolució energètica: el món després del petroli*, amb Mariano Marzo, catedràtic d'Estratigrafia i profesor de Recursos Energètics i Geologia del Petroli de la Universitat de Barcelona, i Pep Salas, cofundador de l'empresa Enerbyte i expert en transició energètica.

Aquest cicle l'organitzen amb l'ACCC –a través de Buscaciència–, el restaurant 7 Portes de Barcelona, la companyia The Big Van Theory i El Punt Avui, en col·laboració amb Alumni UB i l'Obra Social "la Caixa".

Més informació: http://bit.ly/1PptlQP

**[Trobada]**
18/05 al 22/05 **"Pint of Science"**
Investigadors del Centre de Recerca en Epidemiologia Ambiental (CREAL) van presentar la investigació més actual sobre contaminació atmosfèrica i els seus efectes sobre la salut al bar Cara B a Barcelona en el marc del festival internacional *Pint of Science*.

*Pint of Science* el 20 de maig al Cara B (foto: Raül Toran)

Entre el 18 i 20 de maig, científics de diversos centres de recerca i universitats de Barcelona van acostar la ciència als bars gràcies al festival internacional *Pint of Science*, que se celebra a més de 60 ciutats de diferents països per primera vegada.

Més informació: http://bit.ly/1BgvqCL

**[Debat]**
18/05 **Debat electoral: "Barcelona per la qualitat de l'aire"**
La Plataforma per la Qualitat de l'Aire –de la qual forma part l'ACCC– va organitzar un debat amb motiu de les eleccions municipals per debatre les mesures necessàries per posar fi a la contaminació de l'aire amb les candidatures a l'Ajuntament de Barcelona. El debat, moderat per Cristina Ribas, presidenta de l'ACCC, va tenir lloc el 18 de maig a la seu de la Confederació d'Associacions Veïnals de Catalunya.

El debat amb Ribas al mig (foto: R. Permuy)

Hi van participar:

- Joan Puigdollers, Convergència i Unió.
- Sara Jaurrieta, Partit dels Socialistes de Catalunya.
- Òscar Ramírez, Partit Popular.
- Janet Sanz, Barcelona en Comú.
- Xavier Garriga, Esquerra Republicana de Catalunya.
- Jordi Morata, CUP - Capgirem Barcelona.
- Santiago Alonso, Ciutadans.

Més informació: http://bit.ly/1F5oGZO

**[Premi]**
Des del 03/06 **"Il·lustraFuturs", 2a edició**
Al juny va tornar *Il·lustraFuturs*, Premi Internacional d'Il·lustració sobre les Grans Tendències del Futur. Aquesta iniciativa, que pretén apropar les tendències del futur i de com seran les ciutats, la societat, la tecnologia i el medi ambient al voltant de l'any 2100, està organitzada per l'ACCC, a través de la iniciativa Il·lustraciència, i per l'Obra Social "la Caixa", a través de CosmoCaixa Barcelona.

*Cibercafé*, de Juan Samu, una de les tres obres guanyadores de la 2a edició

A través d'aquesta iniciativa es va donar a conèixer el treball dels participants, que es

va divulgar a través de les xarxes socials de les entitats organitzadores, i es van seleccionar 15 obres per ser mostrades al CosmoCaixa Barcelona en una exposició sobre les grans tendències del futur, anomenada *Experiment any 2100 ¿Què ens espera a la Terra del futur?*.

Es van presentar 105 obres d'artistes d'una vintena de països de tot el món. Tot i que la meitat de les il·lustracions rebudes van ser d'artistes espanyols, entre els països participants també destacaven Colòmbia, amb 11 propostes, Mèxic, amb 10 propostes, i Regne Unit, amb 5 propostes. Argentina, Cuba, Estats Units, Rússia o Xile són alguns dels països des dels quals també es van presentar obres a concurs.

El 10 de setembre van donar a conèixer les obres guanyadores:

- *Cibercafé*, de Juan Samu. Espanya.
- *Ese mundo extraño*, d'Alejandro Olmedo Nieto. Espanya.
- *Vive el futuro*, d'Andrés Domínguez Rigo. Espanya.

**[Premi]**

Des del 04/06 **Concurs de fotografia "Bioimatges"**
Animals, paisatges o organismes van tornar a sortir retratats en la 5a edició del *Bioimatges*, el concurs de fotografia d'imatges biològiques organitzat pel Col·legi de Biòlegs de Catalunya (CBC) mitjançant la Comissió de Biòlegs Docents. Hi van poder participar tots els alumnes de primària, secundària, batxillerat, els professors, la ciutadania en general i els professionals de la Biologia.

L'ACCC va formar part del seu jurat.

Més informació: http://bit.ly/1PpBjcM

**[Jornades]**

05/06 **Jornada europea sobre la millora de la qualitat de l'aire**
El 5 de juny, amb motiu del dia mundial del medi ambient, va tenir lloc el *Simposi europeu sobre qualitat de l'aire, soroll i els seus efectes sobre la salut a les aglomeracions urbanes*, un esdeveniment organitzat pel Departament de Territori i Sostenibilitat de la Generalitat de Catalunya, l'Institut de Salut Global de Barcelona (ISGlobal) i el Centre de Recerca en Epidemiologia Ambiental (CREAL), centre aliat d'ISGlobal.

Imatge de l'esdeveniment (foto: R. Toran)

Més informació: http://bit.ly/1Q5t3hx

**[Jornades]**

08/06 al 12/06 **World Conference of Science Journalists 2015**
Núria Jar, sòcia de l'ACCC, va participar al juny a Seül en el congrés mundial de periodisme científic (WCSJ2015), organitzat per la World Federation of Science Journalists (WFSJ), entitat de la qual forma part l'ACCC, gràcies a una beca atorgada per l'organització gestionada per l'Associació. La WFSJ li va convidar a participar en una taula de debat sobre l'ús que fa de les xarxes socials com a periodista *freelance*, moderada pel periodista canadenc André Picard,

Taula rodona al WCSJ2015 (foto: Núria Jar)

juntament amb Aimable Twahirwa, també periodista *freelance* a Àfrica; Subhra Priyadarshini, editora de *Nature* a l'Índia; i Bethany Brookshire, divulgadora nord-americana molt coneguda sota el perfil de @SciCurious.

**[Il·lustració]**

16/06 **3a edició d'«Il·lustraciència»**

L'organització d'*Il·lustraciència* va fer públiques les obres guanyadores de la 3a edició del premi internacional d'il·lustració científica organitzat per l'ACCC amb el suport de la Fundación Española para la Ciencia y la Tecnología (FECYT) i el Ministerio de Economía y Competitividad.

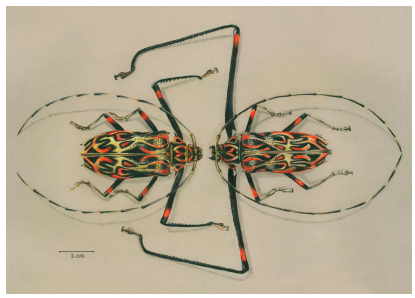

*Acrocinus longimanus*, de Jorge Ignacio Mesa Álvarez

S'hi van presentar 424 obres d'autors de 34 països. L'il·lustrador colombià Jorge Ignacio Mesa Álvarez va ser el guanyador amb una obra que mostra l'escarabat arlequí (*Acrocinus longimanus*).

Més informació: http://bit.ly/1Bkq7Yh

**[Jornades]**

17/06 **Jornades "RRI Tools Barcelona" sobre recerca responsable**

Les Jornades RRI *Tools Barcelona. Accés Obert, igualtat de gènere i recerca responsable: aspectes clau a Horizon 2020* van servir com a marc per presentar els primers resultats del projecte Europeu *RRI Tools*, coordinat per l'Obra Social "la Caixa" amb la col·laboració de l'Institut de Recerca de la Sida IrsiCaixa, i per facilitar recursos que ajudin a implementar la recerca i la innovació responsables (RRI, en les seves sigles en anglès) al nostre entorn.

Les jornades van ser adreçades a la comunitat investigadora i professionals de la recerca i la innovació, així com a polítics i directius d'R&I, indústria, comunitat educativa o entitats de la societat civil. L'acte va ser organitzat conjuntament per l'Institut de Recerca de la Sida IrsiCaixa, l'Obra Social "la Caixa", l'Associació Catalana d'Universitats Públiques (ACUP), l'Agència de Gestió d'Ajuts Universitaris i de Recerca (AGAUR) i l'ACCC.

Més informació: http://bit.ly/1JKsvdC

**[Jornades]**

19/06 **"Hackathon" de medi ambient**

Un dia sencer desenvolupant aplicacions sobre medi ambient amb experts i mentors tancant la jornada premiant les millors. Es tracta del *hackathon* i del *festivalapp*, que va organitzar Hacks/Hackers Barcelona i apps4citizens el 19 de juny a l'Antiga Fàbrica d'Estrella Damm.

El *hackapp* -com van anomenar els organitzadors a la jornada de treball- va ser un esdeveniment per al desenvolupament de prototips d'aplicacions, un repte que va combinar l'experiència ciutadana amb el periodisme científic i tecnològic i el suport i dinamització de diversos mentors.

Al vespre va començar el *festivalapp* i va tenir lloc el lliurament de premis. Cristina Ribas, presidenta de l'ACCC, va formar part del jurat per seleccionar les aplicacions guanyadores.

Més informació: http://bit.ly/1ONw9BL

**[Premi]**

22/06 **"X(p)rimenta" 2015: vídeos de ciència fets a escoles**

El 22 de juny va tenir lloc a l'Escola d'Enginyeria de Telecomunicació i Aeroespacial (EETAC) de la Universitat Politècnica de Catalunya (UPC) l'acte de lliurament de l'edició 2015 del concurs *X(p)rimenta* de vídeos de ciència fets a escoles coorganitzat per l'ACCC i la Fundació Catalana per a la Recerca i la Innovació, amb el patrocini dels Vilars Rurals del grup SERHS. *X(p)rimenta* 2015 compta amb el suport del Departament d'Ensenyament de la Generalitat de Catalunya, Obra Social "la Caixa", l'Escola de Telecomunicació i Aeronàutica de Castelldefels (Universitat Politècnica de Catalunya), el Museu de la Ciència i de la Tècnica de Catalunya, Escola Valenciana i *Physics*.

Acte de lliurament amb la participació de Cristina Ribas (foto: premsa.gencat.cat)

S'hi van presentar 140 vídeos i es van atorgar 4 premis i 10 mencions per reconèixer els audiovisuals dels experiments més remarcables.

Més informació: http://bit.ly/1MBTaYx

**[Taller]**

05/06 ***Il·lustramur***

Diferents artistes van crear dos murals de 18 m$^2$ i 24 m$^2$ als Jardins de les Tres Xemeneies en el districte de Poble Sec (Barcelona), reobert al públic just aquell mateix dia. Durant la jornada, el públic assistent es va anar acostant per preguntar el motiu de l'acció artística i participar-hi al costat dels artistes.

La jornada, amb motiu del dia mundial del medi ambient, celebrat el passat 5 de juny, va ser impulsada per *Il·lustraciència*, iniciativa de l'ACCC, i el col·lectiu d'artistes Art en Massa, el qual va crear dos murals sobre aus autòctones de Catalunya. Aquesta acció va comptar amb el suport de la Fundación Española para la Ciencia y la Tecnología (FECYT) i del Ministerio de Economía y Conocimiento.

L'*Il·lustramur* (foto: M. Baidal)

Més informació: http://bit.ly/1JOn9P7

**[Jornades]**

30/06 **Presentació de l'Asociación de Comunicadores de Biotecnología (AcB)**

La presentació de l'Asociación de Comunicadores de Biotecnología (AcB) es va presentar a Barcelona al Col·legi de Periodistes de Catalunya. L'acte comptava amb el suport de l'ACCC). L'AcB agrupa periodistes que treballen en mitjans de comunicació, comunicadors i científics presents en empreses, institucions i agències de comunicació, que tenen en comú la seva dedicació informativa a la biotecnologia.

Asociación Comunicadores de Biotecnología

Més informació: http://bit.ly/1HrH7x0

**[Jornades]**

14 i 15/09 **Campus Gutenberg**

El Campus Gutenberg és una escola d'estiu dedicada a la comunicació i la cultura científica impulsada pel Màster de Comunicació Científica, Mèdica i Ambiental (UPF-IDEC) i l'Obra Social "la Caixa", amb la col·laboració del Centre d'Estudis de Ciència, Comunicació i Societat (CCS-UPF), el Departament de Ciències Experimentals i de la Salut (CEXS-UPF), el Parc de Recerca Biomèdica de Barcelona (PRBB), l'ACCC i la Fundación Española para la Ciencia y la Tecnología (FECYT).

Cristina Ribas, primera per l'esquerra, al debat sobre ciència i espectacle (foto: ACCC)

Entre l'ampli catàleg de formació que va oferir el Campus Gutenberg hi va haver un bon grapat d'activitats conduïdes per membres de l'ACCC. Com a mostra, el taller sobre l'aprofitament d'Instagram en la divulgació científica a càrrec de Raül Toran, vicepresident de l'associació, juntament amb Miquel Baidal, coordinador d'*Il·lustraciència*, el premi internacional d'il·lustració científica que impulsa l'entitat catalana. També hi va haver l'oportunitat de conèixer els secrets de l'agenda divulgativa *Buscaciència*, coordinada per Octavi Planells, membre de la junta directiva de la pròpia ACCC. L'associació també va ser protagonista en si mateixa ja que va complir el 2015 les seves noces de plata. Cristina Ribas, presidenta de l'ACCC, va aprofitar la festa científica que va tancar la primera de les jornades a la plaça interior del Parc de Recerca Biomèdica de Barcelona (PRBB) per compartir l'efemèride amb els assistents i convidar a associar-se a tots aquells que vulguin comptar amb el nostre suport per impulsar nous projectes.

Més informació: http://bit.ly/1MthI9E

**[Jornades]**

18/09 ***Park(ing) Day***

El *Park(ing) Day* és un esdeveniment anual que, mitjançant la transformació temporal de places d'aparcament, reivindica una ciutat més verda i humana, que aposti per una mobilitat sostenible i per reduir la contaminació atmosfèrica i acústica. Un any més, l'esdeveniment mundial *Park(ing) Day* es va organitzar a la ciutat de Barcelona, coordinat per l'Espai Ambiental, amb l'objectiu d'explicar i fer reflexionar a la ciutadania sobre el model de mobilitat, el verd urbà i l'espai públic.

L'esdeveniment se celebra des del 2005 i ja hi ha més de 200 ciutats de tot el món que hi participen. L'ACCC hi va participar exposant obres d'*Il·lustraciència.* Les obres van ser exposades posteriormet a l'Aula Ambiental Sagrada Família (des del 18 de setembre fins febrer de 2016). Més informació: http://bit.ly/1UWyWAP

**[Debat]**

21/09 **Debat electoral: "Catalunya per la qualitat de l'aire"**

La Plataforma per la Qualitat de l'Aire, entitat de la qual forma part l'ACCC, va organitzar un acte al Col·legi de Periodistes de Catalunya per debatre les mesures necessàries per posar fi a la contaminació de

l'aire amb les candidatures al Parlament de Catalunya a les eleccions del 27 de setembre. L'acte va comptar amb Tomàs Molina, cap de meteorologia de Televisió de Catalunya, i va ser moderat per Cristina Ribas, presidenta de l'ACCC.

Hi van participar:

- Marc Sanglas, Junts pel Sí.
- Jordi Terrades, Partit dels Socialistes de Catalunya.
- Santiago Rodríguez, Partit Popular de Catalunya.
- Jordi Sala, Unió Democràtica de Catalunya.
- David Cid, Catalunya Sí que es Pot.

- Sergio Sanz, Ciutadans.
- Joan Pons, CUP - Crida Constituent.

Més informació: http://bit.ly/1KG8CR9

**[Il·lustració]**

Del 20/10 al 17/01 **Cicle d'activitats d'il·lustració científica**

Del 20 d'octubre al 17 de gener de 2016 *Il·lustraciència*, premi internacional d'il·lustració científica de l'ACCC, va organitzar un seguit d'activitats gratuïtes a la Biblioteca Sagrada Família per tal de visibilitzar la il·lustració científica entre el públic general. Alguna de les accions programades es va emmarcar en la nova edició de la *Setmana de la Ciència* -que va tenir lloc del 13 al 20 de novembre-, cita que fa protagonista la ciència durant una setmana a diferents indrets del país i que enguany compleix 20 anys.

Més informació: http://bit.ly/1PtZ42i

**[Jornades]**

05/11 **25è aniversari de l'ACCC i lliurament del IX Premi Joan Oró**

Un aniversari que va ser celebrar al Museu Blau de Ciències Naturals de Barcelona i va ser presidit per Cristina Ribas i Raül Toran, presidenta i vicepresident de l'ACCC respectivament, amb Anna Omedes, sòcia de l'ACCC i directora del Museu Blau. L'acte el va obrir Daniel Arbós -periodista científic col·laborador del diari ARA, locutor del programa de ràdio de divulgació científica *Pa ciència, la nostra* i membre de l'equip de comunicació de l'Institut Català d'Oncologia- reflexionant sobre comunicació científica sota el títol *La divulgació científica i jo: una història de fama, diners, glamour, licor de crema catalana i roses... o no*.

D'esquerra a dreta Rubén Soler, Mariano Collantes i Alba Forés (foto: R. Permuy)

S'hi va lliurar el IX Premi Joan Oró a la divulgació de la recerca científica, que va ser atorgat a Mariano Collantes, Alba Forés i Rubén Soler per l'audiovisual *El pugó. El paràsit que et canviarà la vida*. L'organització va lliurar un accèssit a Anna Arjona, Albert Conejos i Mireia Félez pel vídeo *Posa en forma el teu cervell*.

La present edició del guardó va ser possible gràcies al suport econòmic i la participació al jurat de l'Associació Catalana d'Entitats de Recerca, la Fundació Catalana per a la Recerca i la Innovació, l'Institut Català d'Investigació Química i la Real Sociedad Española de Química.

**[Jornades]**

08/11 al 10/11 "**Falling Walls Berlin": el futur es femení**

Lluís Amengual i Ramon Sangüesa, socis de l'ACCC, van assistir al congrés *Falling Walls Berlin: el futur és femení* a Berlín, gràcies a una beca de l'European Union of Science Journalists' Associations (EUSJA) gestionada per l'associació catalana. La trobada *Falling Walls* cerca esfondrar les muralles dins la ciència, entre disciplines científiques, ciències bàsiques, experimentals, socials i humanes.

Crònica de Ramon Sangüesa:http://bit.ly/1Tq9xds

**[Jornades]**

26/11 **Jornada de bioestadística per a periodistes i comunicadors**

L'Asociación Española de Comunicación Científica (AECC) va coorganitzar amb la Fundació Dr. Antoni Esteve i l'ACCC una jornada de bioestadística per a periodistes i comunicadors. Conscients que les estadístiques mèdiques són mal interpretades freqüentment per polítics, ciutadans, metges i periodistes, amb aquesta jornada es pretenia aportar una formació bàsica per interpretar els resultats de la recerca biomèdica i aclarir els principals problemes que planteja la informació amb estadístiques. A més d'oferir els coneixements teòrics indispensables, en aquesta jornada hi va haver dos tallers pràctics amb exemples i un debat entre periodistes i comunicadors sobre els problemes que planteja l'elaboració de notícies i comunicats de premsa sobre estudis biomèdics.

Més informació: http://bit.ly/1ZDnbPm

**[Jornades]**

14/12 **"Els residus de les ciutats: cost econòmic, energètic, mediambiental i social"**

La Secció Biologia i Societat de la Societat Catalana de Biologia –filial de l'Institut d'Estudis Catalans (IEC)–, amb la col·laboració de l'ACCC, va organitzar una nova jornada de divulgació científica de Santa Llúcia, enguany sobre els residus generats per grans àrees urbanes. La ciutat és un ecosistema que requereix gran aportació externa de recursos i aquests generen gran quantitat de residus dels quals se'n fa difícil la gestió. Quina quantitat de residus genera una ciutat com Barcelona? Com es gestionen? Quin cost energètic i econòmic té la seva gestió? Com pot contribuir el ciutadà en la seva gestió? Quina contaminació se'n deriva? Aquestes són algunes de les qüestions que s'hi van tractar de respondre.

(fotos: scb.iec.cat)

Més informació: http://bit.ly/1UiB15F

## 6. ELS AUDIOVISUALS DE L'ACCC

Durant el 2015, l'ACCC va continuar impulsant el seu material audiovisual elaborant cròniques i reportatges dels seus esdeveniments i entrevistes a experts que han participat en les activitats de l'associació. L'entitat disposa, a data 23 de gener de 2016, de 77 vídeos propis a la seva biblioteca audiovisual del seu perfil de Vimeo: http://vimeo.com/accc

Imatge 7. El perfil de l'ACCC a Vimeo

**INFORMACIÓ I CONTACTE**

**ASSOCIACIÓ CATALANA DE COMUNICACIÓ CIENTÍFICA (ACCC)**
Rambla de Catalunya 10, 1r.
08007 – Barcelona
Tel. 933171920
www.accc.cat
secretaria-tecnica@accc.cat
comunicacio@accc.cat
Twitter: @ACCC_
Facebook: www.facebook.com/ACCCientifica